FRANJEVAČKA CRKVA
SV. IVANA KRSTITELJA U ZEMUNU
TJEDNE OBAVIJESTI
GODINA V. broj 278 4. lipnja 2017.

D U H O V I - U GODINI „A“

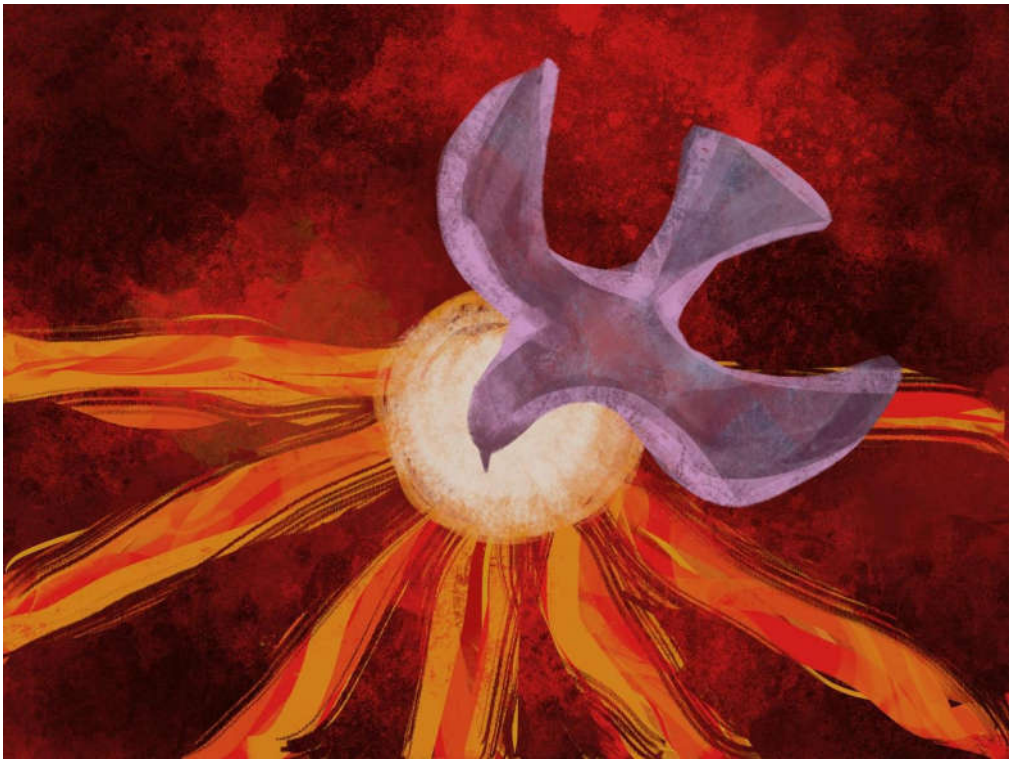

Uvečer onoga istog dana, prvog u tjednu, dok su učenici u strahu od Židova bili zatvorili vrata, dođe Isus, stane u sredinu i reče im: »Mir vama!« To rekavši, pokaza im svoje ruke i bok. I obradovaše se učenici vidjevši Gospodina. Isus im stoga ponovno reče: »Mir vama! Kao što mene posla Otac i ja šaljem vas.«
To rekavši, dahne u njih i kaže im: »Primite Duha Svetoga. Kojima otpustite grijehe, otpuštaju im se; kojima zadržite, zadržani su im.«

Iv 20, 19-23

DUH SVETI U POVIJESTI SPASENJA

Isuse, apostolima si obećao da ćeš im poslati Duha Svetoga, Duha Branitelja, Duha istine i ljubavi. Obećao si apostolima i Crkvi svojoj Duha Tješitelja, Duha sigurnosti i mira. Isuse, uvijek si bio vjeran svojim obećanjima, stoga te i mi danas molimo: Pohodi nas svojim Svetim Duhom da nas prožme i zahvati. Obnovi u nama taj neizrecivi dar jer osjećamo kako je u nama sve već nekako staro i umorno, ništa se ne događa, nalik smo ustajaloj vodi, bez života smo i bez poleta. Pošalji nam, Isuse, Duha svoga i obnovi u nama sve njegove duhovske darove.

Isuse, pošalji nam Duha Branitelja. Često osjećamo nesigurnost i stoga smo potrebni zaštite i pomoći. Iznenađuju nas neugodne situacije koje ispunjaju naše srce strahom i tjeskobom. Često se osjećamo napadnuti i ugroženi u svijetu u kojem živimo. Daruj nam, Gospodine, najboljeg Branitelja koji nikada neće zakazati. Daj nam Duh svoga koji će nas zastupati u svim parnicama i razmiricama pred sudištima ovoga svijeta. Neka se na nama i u nama obistini tvoje obećanje da ne moramo strahovati što i kako ćemo govoriti, jer će nam se dati u onaj čas sigurna obrana po Duhu Branitelju. Daj nam svog Duha kako bismo bili sigurni i da nestane straha iz naših srdaca. Još smo uvijek puni straha. Kao da nismo primili duha sinovstva, nego duha robovanja. Bojimo se za sutra. Strahujemo od loših vijesti. Ima mučnih prognoza koje nas pritišću. Daj nam Duha Branitelja koji će nas uvjeriti da nas ljubiš.

Gospodine, ispuni nas Duhom istine. Rekao si da će nas istina osloboditi, a obećao si dati nam Duha svoga koji će nas upućivati u svu istinu. Pošalji nam, Gospodine, Duha istine. Neka nam on bude jasno i čisto svjetlo u ovome svijetu gdje kao da vlada mrak, laž i prijevara. Pošalji nam Duha istine, kako bi u našim srcima ona došla na svjetlo dana, kako bismo bili nositelji istine i ljudima oko sebe. Dođi, Duše istine, i rasprši iz naših srdaca duha i oca laži. Gospodine, molimo te da nam ponovno udijeliš kao siguran dar Duha ljubavi. U ovom svijetu mržnje i

osvete, neprijateljstava i nepovjerenja potreban nam je silno Duh ljubavi.
Dođi, Duše ljubavi, i zapali nas. Dođi, Duše ljubavi, i neka u nama bude spaljena svaka klica mržnje ili osvetoljubivosti. Oslobodi nas od svih negativnih osjećaja prema bližnjima. Neka nestane, Duše Sveti, snagom tvoje ljubavi, iz ovoga svijeta u kojem živimo svake mržnje, razdora, nesloge i netrpeljivosti. Unesi mir i ljubav u naša srca i unesi taj isti mir i ljubav u ovaj naš svijet. Neka se na cijelom svijetu, snagom tvoga zahvata, osjeti neizreciva radost koja je preplavila apostole kod prvih Duhova.

fra Zvjezdan

SVETI MEDARDO

Iako pobožni puk tako malo zna o ovom svecu, ili, grubo rečeno, nimalo, ipak ga se spominje. Malo se zna kada je živo, gdje je živio, čim se u životu bavio, ali se po njemu predviđa klimatološki tijek ljeta. U narodu je vjerovanje da ako na sv. Medardu padne kiša, pa makar i jedna jedina kapljica, da će biti kišovito sljedećih 40 dana. I obrnuto, ako bude lijepo, bit će sunčano i vruće tijekom sljedećih 40 dana, a to je gotovo pa do blagdana sv. Ilije.

Narod se nekada radovao da na Medardu bude lijepo, radi kosidbe. A kosidba je u stara vremena, kada se sve radilo rukom, nekako tako i trajala, barem kad je u pitanju prvi otkos. Uostalom, u ta stara vremena kada se srpom želo, istekom tog razdoblja je počinjala i žetva, jako važan posao od kojega je ovisilo preživljavanje obitelji. S druge strane, vruće i sušno vrijeme nije nimalo pogodovalo nekim kulturama, poput krumpira, zelja i drugih povrtnica, ali što se tu može. Rekla bi stara narodna „ma ko bi narodu udovoljio“.

A tko je sv. Medardo? Sv. Medard(o) je veoma poznati svetac u Francuskoj.

Njegov blagdan (spomendan) je u katoličkom kalendaru kod Francuza ustanovljen 8. lipnja, eto baš na početku ljeta. Što se o njemu još može ukratko reći? Da je rođen u plemićkoj obitelji u 6. stoljeću, da ga prati glas neobične dobrote prema onima koji to nisu zaslužili, da je bio svećenik i biskup.Na svetim slikama obično ga se prikazuje kao biskupa nad kojim je raskriljeni orao koji ga štiti od kiše.

Sv. Medardo smatra se zaštitnikom meteorologa i poljoprivrednika jer je „zadužen“ za uspjeh žetve, a kasnije i berbe.

Kako danas govoriti o duhu i duhovnosti u vremenu kada je dugo svaka duhovnost nijekana, pa i ludorijom proglašavana? Ipak baš u ovome vremenu treba govoriti o duhu i duhovnosti, jer je čovjek sveden na jednodimenzionalnost i time oštećen. Zapravo, ne može biti sretan i potpun ako se ostavi na jednoj dimenziji – materijalnoj (tjelesnoj). Čovjek, ljudsko biće, nije stvar. On je osoba i njegovu osobnost karakterizira duhovnost – duh.

Duh je život koji daje materijalnosti – tjelesnost - životnost. Biblija obilježava početak života uz duh, Duha Božjega. Prije Božjeg Duha sve je bilo u kaosu i tami, a poslije u kozmosu (redu) i svijetlu. Čim je Duh 'zalebdjeo nad vodama' provreo je život u svemiru. I baš u dahu Duha Božjeg nastalo je istinsko životno stvaranje. Bog je postao prepoznatljiv po svome duhu, po Životu. Znači, stvaranje svemira, pa i stvaranje čovjeka vezano je uz Duh.

Duh je život svemu stvorenome. Duh prožima sve živo, a u čovjeku je uobličen u osobnost pa je stoga čovjek sličan Bogu. On je Božja slika i prilika. Ne svojom tjelesnom anatomijom nego svojim duhom.

Tamo gdje je Duh Božji tamo je ljubav i život. Tamo je čovjek osmišljen i smiren uza sve poteškoće.

Marijan Jurčević, OP

IZ KATOLIČKOG KALENDARA

ponedjeljak, 5. lipnja
Duh. Poned. Marija Majka
utorak, 6. lipnja
Norbert; Klaudije
srijeda, 7. lipnja
Radoslav; Robert; Filip
četvrtak, 8. lipnja
Medardo; Vilim; Melanija
petak, 9. lipnja
Efrem; Rikard; Vinko; Ranko
subota, 10. lipnja
Dijana; Biserka
nedjelja, 11. lipnja
PRESVETO TROJSTVO

U utorak, neposredno prije večernje svete mise nastavljamo pobožnost **TRINAEST UTORAKA** do blagdana svetog Antuna Padovanskog kao pripremu za svetkovinu sveca čitavoga svijeta. Ovaj utorak je **trinaesti** od trinaest utoraka.
Svetu misu i propovijed će imati fra Franjo Tomašević iz Iloka.

www.franjevci-zemun.com
tel. 011 / 2198134

RASPORED EUHARISTIJSKIH SLAVLJA

Nedjeljom u 9 i u 18 sati. **Radnim danom** u 18 sati.
Ponedjeljkom **nema** sv. mise.